



ÍNDICE

1	INTRODUÇÃO	02
2	OBJETIVO	03
3	INDICADORES MACRO ECONÔMICOS DO ANO DE 2006	03
4	INDICADORES OPERACIONAIS DO ANO DE 2006	04
4.1	MOVIMENTAÇÃO DE CARGA NO ANO DE 2006	04
4.2	OPERAÇÕES EM TONELADAS POR PRODUTOS	05
4.3	COMPARATIVOS DE MOVIMENTAÇÃO DE CARGAS	06
5	DETALHAMENTO DAS DESPESAS OCORRIDAS NO ANO DE 2006	07
5.1	DETALHAMENTO GRÁFICO DAS DESPESAS NO ANO DE 2006	09
6	DETALHAMENTO DE FATURAMENTO ANUAL POR CLIENTES	10
6.1	GRÁFICO DE FATURAMENTO POR CLIENTE EM 2006	12
6.2	GRÁFICO DE FATURAMENTO POR TIPO DE PRESTAÇÃO DE SERVIÇO	12
7	BALANÇO PATRIMONIAL 2005 X 2006	13
7.1	DEMONSTRAÇÃO DE RESULTADOS DO ANO DE 2006	14
7.2	DEMONSTRAÇÃO GRÁFICA DE RESULTADOS NO ANO DE 2006	15
7.3	ANÁLISE DESCRITIVA DO BP E DAS DRE's	16
8	DETALHAMENTO DAS OPERAÇÕES MENSAIS NO PORTO CDSA	17
8.1	OPERAÇÃO DE BALSAS NA CDSA NO ANO DE 2006	17
8.2	OPERAÇÃO DE NAVIOS NA CDSA NO ANO DE 2006	19
8.3	OPERAÇÃO DE CONTEINERS DA CDSA NO ANO DE 2006	22
8.4	OPERAÇÃO EM TONELADA POR TIPO DE EMBARCAÇÃO	27
9	RESUMO DAS PRINCIPAIS REALIZAÇÕES NO ANO DE 2006	28
10	CONCLUSÃO	29



RELATÓRIO DE DESEMPENHO DO ANO DE 2006

1- INTRODUÇÃO:

Ao assumirmos a direção da Companhia Docas de Santana em janeiro de 2005 diante de uma situação financeira adversa, da falta de crédito entre seus fornecedores e clientes e sob ameaça de intervenção por parte do Ministério dos Transportes, em decorrência do descumprimento de cláusulas do contrato de concessão, resolvemos conduzir os destinos da empresa da forma mais transparente possível e com a participação mais ampla daqueles que interagem e/ou dependem da Companhia.

Na busca incessante do equilíbrio econômico-financeiro e do resgate da instituição, adotamos desde o primeiro momento uma política de gestão austera voltada para a redução das despesas concomitantemente com o aumento das receitas.

Passados 2 anos de nossa administração verificamos que os resultados alcançados superaram nossas expectativas. Como pode ser constatado na leitura deste relatório de diretoria a CDSA é uma empresa saneada, com todas as dívidas legítimas com fornecedores e prestadoras de serviços pagos, tributos em dia e credibilidade recuperada. De maneira que podemos considerá-la pronta para enfrentar os desafios e contribuir para o desenvolvimento econômico do Estado do Amapá.



2 – OBJETIVO

Relatar de forma sistemática e sucinta os serviços da administração portuária, com vista ao equilíbrio das contas próprias, para que a CDSA possa gerir com mais tranquilidade seus recursos e atingir um patamar orçamentário saudável como empresa pública.

Demonstrar de forma transparente como está se processando a gestão da empresa, principalmente quanto às receitas e despesas, detalhando a origem e as aplicações dos recursos.

3 – INDICADORES MACRO-ECONÔMICOS DO ANO DE 2006

Receita total:	R\$ 2.512.214,15
Despesa total:	R\$ 2.517.711,99
Tributos:	R\$ 593.156,18
Saldo em até 31/12/2005:	R\$ 65.062,67
Pagamento de dívidas anteriores:	R\$ 87.188,58
Saldo em 31.12.2006:	R\$ 59.564,83

Os indicadores macro-econômicos ocorridos em 2006 apontam para uma receita 10% menor do que a registrada em 2005, apesar de termos tido uma movimentação de cargas ligeiramente superior (3,95%). Isto se deveu a queda significativa com locação de equipamentos fora da área do porto – em parte, por determinação da Receita Federal em não permitir que nossos equipamentos operem fora da ALCMS – e queda na arrecadação com armazenagem. Aliás, no relatório de diretoria de 2005, já fazíamos menção aos cuidados que deveríamos ter na condução dos negócios da empresa, na medida em que dois dos principais contribuintes para a receita de 2005 não eram clientes rotineiros do porto (Eletronorte e MPBA). Exatamente os que mais contribuíram com armazenagem e locação de equipamentos fora da área do porto daquele ano e pouco contribuíram em 2006, como era previsto.

Diante destas possibilidades conduzimos os negócios da empresa com cautela de maneira que, ao final, os dispêndios totais, mesmo com a queda significativa da receita, ficaram quase que empatados com a receita.



4 – INDICADORES OPERACIONAIS NO ANO DE 2006

4.1 – MOVIMENTAÇÃO DE CARGA

Apresentamos a seguir uma planilha onde consta um resumo das operações mensais em toneladas por produto ocorrido nos meses, acompanhado de um gráfico mostrando a participação individual dos mesmos.

Nº	MÊS	BIOMASSA / BALSA	CAVACO EUCALIPTO/NAVIO	BOVINOS / BUBALINOS	CAVACO DE PINUS/ NAVIO	CROMITA	CELULOSE	RAÇÃO	BIOMASSA / NAVIO	CARGA GERAL	MOV. FORA DO CAIS				TOTAL
											MINERIO DE FERRO (ICOMI)	MINÉRIO DE MANGANÊS (ICOMI)	CONTAINERS		
													QUANT.	PESO	
1	Janeiro	10.992	28.273	-	39.637	-	5.000	-	40824	128	-	-	9	86	124.940
		10.992	28.273	-	39.637	-	5.000	-	40.824	128	-	-	9	86	124.940
2	Fevereiro	21.252	40.593	-	78.569	-	-	-	32.842	-	-	40.001	7	69	213.326
		32.244	68.866	-	118.206	-	5.000	-	73.666	128	-	40.001	16	155	338.266
3	Março	10.921	30.003	-	43.520	11.972	-	-	-	3.969	-	-	17	211	100.596
		43.165	98.869	-	161.726	11.972	5.000	-	73.666	4.097	-	40.001	33	366	438.862
4	Abril	14.000	60.553	-	-	38.997	5.000	-	13.947	-	43.011	-	12	141	175.649
		57.165	159.422	-	161.726	50.969	10.000	-	87.613	4.097	43.011	40.001	45	507	614.511
5	Maio	23.924	71.604	-	42.527	-	5.000	-	-	-	-	43.948	10	123	187.126
		81.089	231.026	-	204.253	50.969	15.000	-	87.613	4.097	43.011	83.949	55	630	801.637
6	Junho	12.439	30.527	-	41.582	-	-	-	-	-	-	-	6	36	84.584
		93.528	261.553	-	245.835	50.969	15.000	-	87.613	4.097	43.011	83.949	61	666	886.221
7	Julho	7.114	30.535	-	43.294	-	-	-	-	-	-	-	7	71	81.014
		100.642	292.088	-	289.129	50.969	15.000	-	87.613	4.097	43.011	83.949	68	737	967.235
8	Agosto	7.443	69.296	-	43.105	39.153	4.400	-	-	-	-	-	8	150	163.547
		108.085	361.384	-	332.234	90.122	19.400	-	87.613	4.097	43.011	83.949	76	887	1.130.782
9	Setembro	7.032	30.132	-	41.393	-	-	-	-	-	-	-	19	254	78.811
		115.117	391.516	-	373.627	90.122	19.400	-	87.613	4.097	43.011	83.949	95	1.141	1.209.593
10	Outubro	8.758	29.384	1.347	42.861	-	5.500	180	-	-	-	-	19	297	88.327
		123.875	420.900	1.347	416.488	90.122	24.900	180	87.613	4.097	43.011	83.949	114	1.438	1.297.920
11	Novembro	8.739	28.796	-	40.156	-	11.000	-	43.276	179	-	-	16	174	132.320
		132.614	449.696	1.347	456.644	90.122	35.900	180	130.889	4.276	43.011	83.949	130	1.612	1.430.240
12	Dezembro	2.360	28.770	-	41.565	42.061	-	-	-	-	-	39.446	13	137	154.339
		134.974	478.466	1.347	498.209	132.183	35.900	180	130.889	4.276	43.011	123.395	143	1.749	1.584.579

*166.406 TONELADAS FORAM MOVIMENTADAS NO TERMINAL DA TOCANTINS.



4.2 - OPERAÇÕES EM TONELADAS POR PRODUTO NO ANO DE 2006

No tocante a movimentação de carga, praticamente mantivemos o nível de 2005, com um ligeiro crescimento de 3,95%.

Mais uma vez a Amcel foi destaque com 1.242.538 ton. de cavaco de eucalipto, pinus e biomassa, representando aproximadamente 78,4% do volume embarcado.

Em seguida vem a Mineração Vila Nova com 132.183 toneladas de cromita representando aproximadamente 8,3% do volume embarcado, seguida da Tocantins que embarcou 123.395 toneladas de manganês através de seu terminal privativo, representando aproximadamente 7,78 % do volume total embarcado.

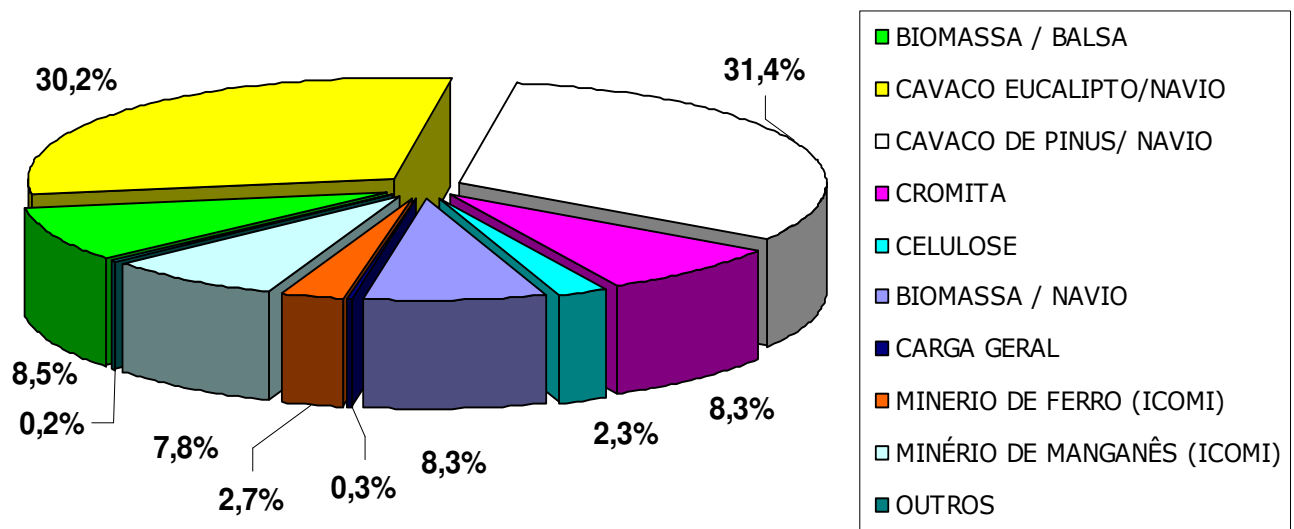



4.3 - COMPARATIVO DA MOVIMENTAÇÃO DE CARGA DOS ANOS DE 2004 X 2005 E 2005 X 2006 .

Mês	Ano 2004	Ano 2005	Variação 2004 X 2005	Ano 2006	Variação 2005 X 2006
Janeiro	97.968	109.440	11,71 %	124.940	14,16%
Fevereiro	117.179	105.044	-10,35 %	213.326	103,08%
Março	130.945	87.652	-33,06%	100.596	14,77%
Abril	83.784	119.170	42,23 %	175.649	47,39%
Mai	174.323	161.671	-7,25 %	187.126	15,74%
Junho	101.765	85.324	-16,16 %	84.584	-0,87%
Julho	38.126	83.600	119,27 %	81.014	-3,09%
Agosto	201.859	169.046	-16,25 %	163.547	-3,25%
Setembro	122.912	184.406	50,03%	78.811	-57,26%
Outubro	111.797	120.786	8,04%	88.327	-26,87%
Novembro	89.083	152.410	71,08%	132.320	-13,18%
Dezembro	228.451	145.864	-36,15%	154.339	5,81%
TOTAL	1.498.192	1.524.413	1,75%	1.584.579	3,95%

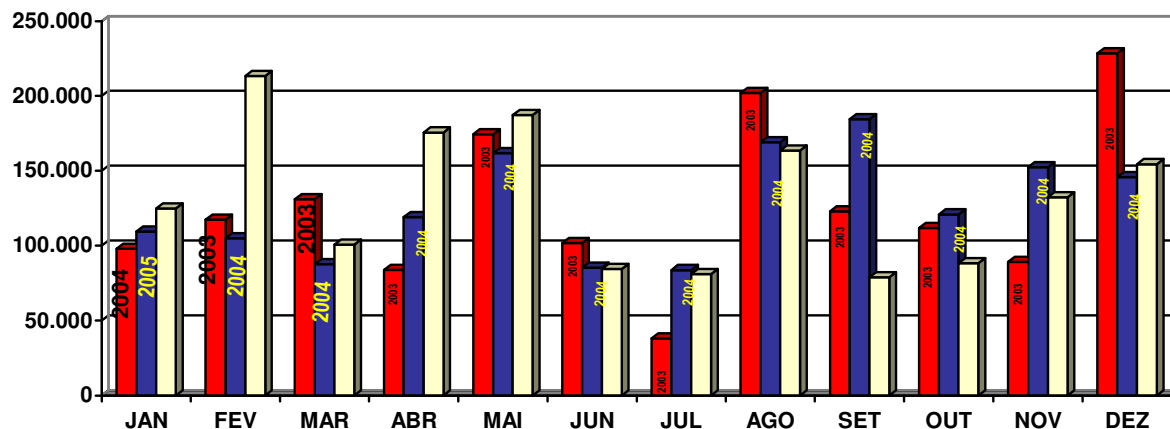

VARIAÇÃO DOS ANOS DE 2004 A 2006.

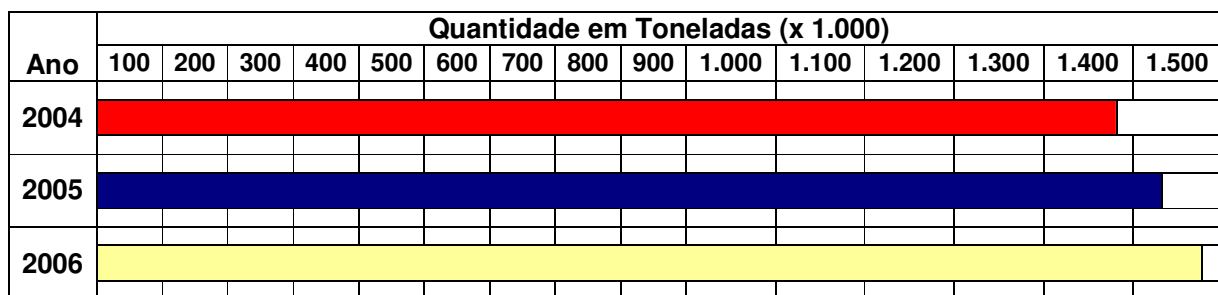

**5 – DETALHAMENTO DAS DESPESAS OCORRIDAS NO ANO DE 2006.**

Para se ter uma percepção pontual onde aplicamos os recursos arrecadados no decorrer do ano, apresentamos abaixo uma planilha que revela detalhadamente a aplicação dos recursos amealhados pela empresa durante o ano de 2006.

DESCRIÇÃO	ATÉ SET	OUT.	NOV.	DEZ.	NO ANO	META
PESSOAL						
Vencimentos e Vantagens Fixas	397.225,71	40.301,10	44.450,97	58.349,21	540.326,99	695.000,00
Obrigações Patronais	191.150,53	22.905,84	23.503,64	37.873,16	275.433,17	285.000,00
Diárias	12.199,54	392,70	2.262,04	816,20	15.670,48	30.000,00
Outras Despesas Variáveis	56.479,85	11.907,52	8.173,60	10.222,20	86.783,17	90.000,00
Total de Pessoal	657.055,63	75.507,16	78.390,25	107.260,77	918.213,81	1.100.000,00
IMPOSTOS E TAXAS						
ISSQN	90.114,40	11.282,39	10.657,32	12.538,95	124.593,06	140.000,00
PIS	25.396,23	3.234,12	1.910,52	2.255,86	32.796,73	43.500,00
COFINS	116.977,43	14.901,03	8.800,12	10.390,46	151.069,04	200.000,00
Contribuição Social Sobre o Lucro	31.017,03	4.739,43	30,45	-	35.786,91	40.000,00
Imposto de Renda Sobre o Lucro	68.158,41	9.106,54	-	-	77.264,95	91.500,00
IPVA	370,25	-	-	-	370,25	6.250,00
IPTU	6.833,97	-	-	-	6.833,97	6.250,00
CPMF	4.190,29	875,91	531,28	754,53	6.352,01	6.250,00
Legalização de Terreno	-	-	-	-	-	-
IBAMA	1.442,50	-	-	450,00	1.892,50	3.000,00
INMETRO	729,30	-	-	-	729,30	-
Outros – FUNDAF	43.650,00	6.984,00	6402,00	5.238,00	62.274,00	61.000,00
Outros – ALVARÁ	1.776,61	-	-	-	1.776,61	6.250,00
Outros – INSS terceiros FERMA	1.712,57	-	-	-	1.712,57	3.000,00
Outros – INSS /Inss Eletronorte	86.853,58	-	335,00	-	87.188,58	87.000,00
Outros – Tarifas Bancárias	1.669,73	280,50	314,47	251,00	2.515,70	3.000,00
Total de Impostos e Taxas	480.892,30	51.403,92	28.981,16	31.878,80	593.156,18	697.000,00
MATERIAL DE CONSUMO						
Artigo de Expediente	39.396,47	3.231,80	3.231,80	3.231,80	49.091,87	55.000,00
Artigo de Limpeza e Desinfecção	5.178,64	439,40	498,40	2.011,29	8.127,73	10.000,00
Gêneros Alimentícios	26.905,21	2.893,12	3.101,15	4.097,29	36.996,77	38.000,00
Combustíveis	43.727,25	5.600,00	5.600,00	5.600,00	60.527,25	65.000,00
Material Elétrico/Hidráulico	21.777,56	5.250,09	19.949,66	23.766,16	70.743,47	35.000,00
Diversos	7.995,40	2.020,74	699,51	1.745,00	12.460,65	15.000,00
Total de Material de Consumo	144.980,53	19.437,15	33.080,52	40.451,54	237.949,74	218.000,00
SERVIÇOS DE TERCEIROS						
Ilum., Força, Telef., Cor., Net, água.	62.564,71	5.909,04	8.788,06	5.947,79	83.209,60	85.000,00
Desp. C/ veículos, Máq. Equip.	17.634,74	17.634,74	14.643,56	6.265,60	56.178,64	96.000,00
Seguro de Vida em Grupo	1.121,98	137,55	137,55	137,55	1.534,63	4.800,00
Outros Serviços de Terceiros – PF	49.436,34	7.590,48	7.355,60	15.308,50	79.690,92	60.000,00

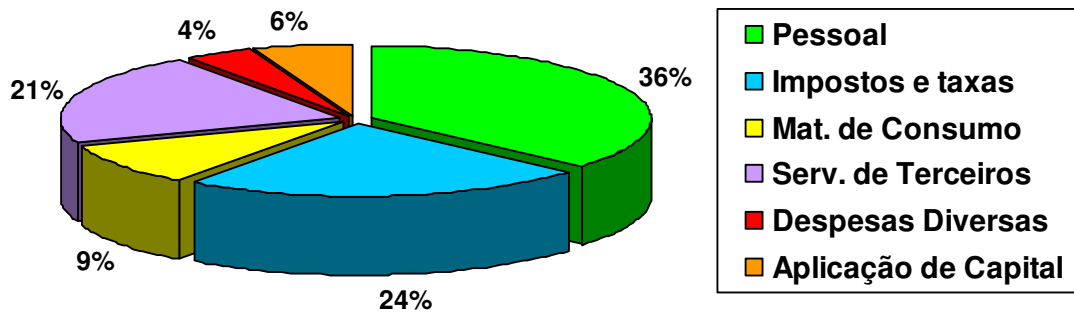

Outros Serviços de Terceiros – PJ	89.437,58	16.164,37	15.638,08	44.091,44	165.331,47	305.200,00
Ligeiros Rep., Cons. e Conserv.	21.050,67	-	39.747,81	3.238,60	64.037,08	30.000,00
Passagens e Locomoção	19.859,80	2.688,08	6.148,74	-	28.696,62	25.000,00
Total de Serviços de Terceiros	308.295,40	50.124,26	92.459,40	74.989,48	525.868,54	606.000,00
DESPESAS DIVERSAS						
Desp.Judiciais, Publ. e Editais.	4.338,58	-	159,50	3.687,36	8.185,44	10.000,00
Publicidade e Propaganda	10.746,00	861,00	-	1.045,00	12.652,00	20.000,00
Assinatura de Jornais e revistas	788,00	-	300,00	-	1.088,00	2.000,00
Hosp., Recepções e Homenagens.	-	-	-	-	-	6.000,00
Cong., Conferências e Seminários.	5.18,00	2.235,00	-	-	7.433,00	10.000,00
Auxílio a Entidades	56.686,08	2.550,00	1.820,00	5.000,00	66.056,08	84.000,00
Imp. de Folders, Panfleto/Inform.	1.200,00	-	-	-	1.200,00	10.000,00
Total de Despesas Diversas	78.956,66	5.646,00	2.279,50	9.732,36	96.614,52	142.000,00
APLICAÇÃO DE CAPITAL						
Bens Imóveis	68.720,19	44.805,93	(17.496,22)	3.728,80	99.758,70	-
Mobiliário e Instalações	12.492,92	620,00	1.935,00	25.103,00	27.658,00	20.000,00
Biblioteca	2.550,60	331,66	331,66	331,66	1.855,58	3.000,00
Comunicação	474,00	-	-	-	474,00	-
Veículos	-	-	-	-	-	-
Computadores	1.980,00	-	-	-	1.980,00	14.000,00
Total de Aplicação de Capital	86.217,71	45.757,59	(15.229,56)	29.163,46	145.909,20	50.750,00
TOTAL GERAL	1.756.398,23	247.876,08	219.961,27	293.476,41	2.517.711,99	2.800.000,00

**5.1 - DETALHAMENTO GRÁFICO DAS DESPESAS NO ANO DE 2006**

No gráfico acima verificamos que as despesas com pessoal no patamar de 36%, tributária com 24% e prestadores de serviço com 21% são os itens que mais absorveram a receita do porto. Entretanto, o percentual gasto com pessoal (36%), foi bastante positivo ao considerarmos a natureza do serviço prestado.

Também verificamos que houve uma melhora significativa nos investimentos quando comparado com 2005. Saímos de uma aplicação de capital em torno de 2% em 2005 para 6% em 2006 (recursos aplicados basicamente no pórtico de entrada, guarita principal e circuito fechado de tv- obras do ISPS-CODE).

**6 – DETALHAMENTO DO FATURAMENTO ANUAL POR CLIENTE NO ANO DE 2006.**

ITEM	RAZÃO SOCIAL	1º TRIMESTRE	2º TRIMESTRE	3º TRIMESTRE	4º TRIMESTRE	TOTAL ACUMUL	%
1	AMAZONAS IMPORTADOS LTDA	19.616,98	6.533,76	14.812,53	18.642,47	59.605,74	2,28
2	AMAPÁ FLORESTAL E CELULOSE	299.678,76	262.454,51	217.295,86	144.234,12	923.663,25	35,37
3	AGENCIA SALES LTDA	120.039,15	105.876,14	134.609,45	200.608,41	561.133,15	21,49
4	MINERAÇÃO VILA NOVA LTDA	92.577,04	122.429,10	77.171,70	95.025,00	387.202,84	14,83
5	MENAHEM ALCOLUMBRE – ME	3.826,81	3.470,06	-	-	7.296,87	0,28
6	MATAPI PORT IMPORT.E EXPORT.	237,60	402,30	-	-	639,90	0,02
7	AMAZON LOGISTICS LTDA	4.923,43	750,74	3.124,00	27.266,84	36.065,01	1,38
8	ALIANÇA NAVEG.E LOGISTICA	21.121,27	-	-	-	21.121,27	0,81
9	SUCATARIA AGUIAR DE METAIS LTDA	1.000,00	-	-	500,00	1.500,00	0,06
10	A. S. IMP. EXPORT.COM. & REP. LTDA	3.108,28	7.394,23	7.826,59	3.582,81	21.911,91	0,84
11	NST. DE NEUROLOGIA DO AMAPÁ	27.492,60	-	-	-	27.492,60	1,05
12	Y YAMADA COMERCIO E INDUSTRIA	3.450,57	2.887,99	1.413,16	3.519,59	11.271,31	0,43
13	PRODAM – PROC. DE DADOS DO AP	112,86	-	-	6.067,78	6.180,64	0,24
14	CHEVRON BRASIL LTDA - TEXACO	1.826,64	3.010,50	2.509,38	3.045,42	10.391,94	0,40
15	TOP INTERNACIONAL LTDA	6.475,14	25.144,16	8.286,85	33.807,15	73.713,30	2,82
16	WILSON SONS AGENCIA MARITIMA	18.531,98	-	1.188,00	-	19.719,98	0,76
17	TRANSWOOD TRANSP. E LOGISTICA	1.050,00	-	-	-	1.050,00	0,04
18	TRANSNAV LTDA	2.872,70	-	-	-	2.872,70	0,11
19	TABATINGA FREE SHOP IMP.EXP.	3.090,59	-	7.637,93	3.589,24	14.317,76	0,55
20	GEBRA BRAS. GERAD. DE ENERGIA	14.965,00	-	11.160,00	20.100,00	46.225,00	1,77
21	TOCANTINS MINERAÇÃO S/A	30.950,71	-	31.203,08	28.006,84	90.160,63	3,45
22	CENTRO CLINICO DO AMAPÁ	1.265,41	-	-	-	1.265,41	0,05
23	SORTIDÃO DOS IMPORTADOS LTDA	1.763,42	-	1.302,67	2.918,48	5.984,57	0,23
24	ANTONIA JURIQUE DOS ANJOS - ME	1.298,18	-	-	989,47	2.287,65	0,09
25	MACAPÁ SHIPPING LOGISTICA LTDA	-	3.786,43	-	2.633,71	6.420,14	0,25
26	TOM IMPORTADORA LTDA	-	7.093,17	886,00	25.821,63	33.800,80	1,29
27	BRAZSHIPPNG MARITIMA LTDA	-	433,62	-	-	433,62	0,02
28	AMAZON AGENCY LTDA	-	8.781,20	-	4.627,55	13.408,75	0,51
29	ANDRÉ DE SOUZA SANTOS - FMI	-	700,00	-	350,00	1.050,00	0,04
30	SOLIDA MINERAÇÃO S/A	-	63.041,97	-	-	63.041,97	2,41
31	CENTRAIS ELÉTRICAS DO NORTE S/A	-	14.875,00	22.525,00	-	37.400,00	1,43
32	CONSTRUT. ROBERTO ABRÃO LTDA	-	-	2.900,00	-	2.900,00	0,11
33	MMX LOGISTICA DO AMAPÁ LTDA	-	-	2.560,00	-	2.560,00	0,10
34	VEIMAKI S/S LTDA	-	-	2.050,00	-	2.050,00	0,08
35	REFRIGERANTES DO AMAPÁ S/A	-	-	2.900,00	-	2.900,00	0,11
36	PETROBRAS DISTRIBUIDORA S/A	-	-	5.450,00	-	5.450,00	0,21
37	ANDRÉ ALCOLUMBRE LTDA	-	-	9.923,19	5.966,20	15.889,39	0,61
38	ANTONIO C.P.COEHN - LEILOEIRO	-	-	-	-	-	-
39	NUTRIAMA LTDA	-	-	4.000,00	-	4.000,00	0,15
40	MINER.PEDRA BRANCA DO AMAPARI	-	-	40.955,01	-	40.955,01	1,57
41	TRANSGLOBAL SERVIÇOS LTDA	-	-	4.950,00	3.750,00	8.700,00	0,33
42	TRANSPORTADORA SILVA LTDA	-	-	119,98	907,96	1.027,94	0,04
43	DABEL DIST. AMAP.DE PRODUTOS	-	-	5.450,00	-	5.450,00	0,21
44	MASHIPS MACAPÁ COM. & REP.	-	-	900,00	-	900,00	0,03
45	ESTACOM ENGENHARIA S.A.	-	-	12.400,00	3.200,00	15.600,00	0,60
46	IMPORTADORA GT LTDA	-	-	3.448,37	-	3.448,37	0,13
47	COMPANHIA DOCAS DO PARÁ - CDP	-	-	-	-	-	-
48	J. SABINO FILHO & CIA. LTDA	-	-	-	5.038,93	5.038,93	0,19
49	J. A. ALVES CAMPELO	-	-	-	250,00	250,00	0,01
50	RACHEL LOIOLA E CIA LTDA	-	-	-	4.000,00	4.000,00	0,15
51	CENTRAL FRIOS LTDA	-	-	-	1.500,00	1.500,00	0,06
	RECEITA BRUTA - F A T U R A D O	681.275,12	639.064,88	640.958,75	649.949,60	2.611.248,35	100,00
	VALOR PENDENTE NO MÊS	63.490,87	115.886,71	23.218,25	80.975,98		
	VALOR DO FUNDAF	18.624,00	13.386,00	15.132,00	18.624,00	65.766,00	2,52
	OUTRAS REC. NÃO OPERACINAIS			12.000,00	12.000,00		
	RECEITA BRUTA SEM O FUNDAF	662.651,12	625.678,88	625.826,75	631.325,60	2.545.482,35	



Analisando a planilha de faturamento do ano de 2006 verificamos que a Amcel foi o cliente mais importante por contribuir com 58,33% da receita do porto (quando adicionamos a sua agenciadora de navios – Agência Sales Ltda).

Esta contribuição está aquém da desejada na medida em que sua participação na movimentação de carga continua significativa (78,4%) e distante da sua contribuição financeira (58,33%). Isto é reflexo da prática de uma tarifa diferenciada, que estamos tentando melhorar, através de uma revisão contratual, até agora sem grandes êxitos.

Em seguida vem a receita da Mineração Vila Nova que contribuiu com 15,2% da receita total, restando 26,47% para os demais clientes.

Nos gráficos abaixo detalhamos o faturamento por tipo de serviço prestado, onde aparecem com destaque (38%) as receitas advindas da disponibilidade da infra-estrutura aquaviária.



6.1 – DETALHAMENTO DO FATURAMENTO POR CLIENTE NO ANO DE 2006

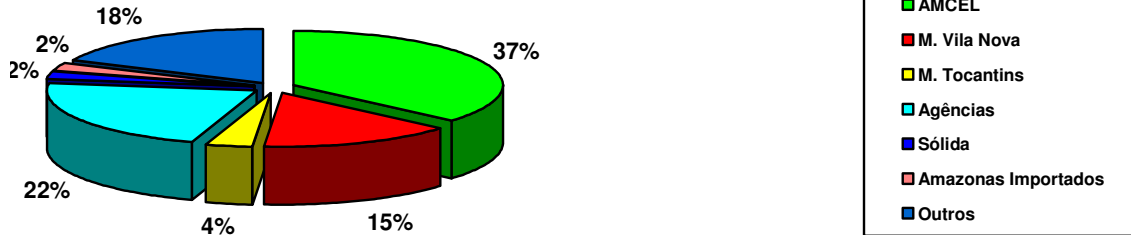

6.2 - DETALHAMENTO DO FATURAMENTO POR TIPO DE PRESTAÇÃO DE SERVIÇO NO ANO DE 2006

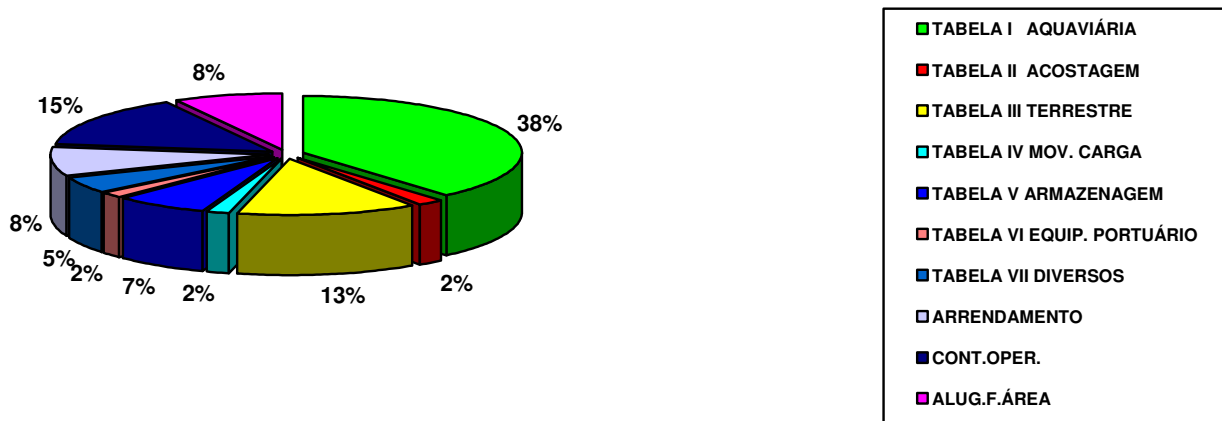



7. BALANÇO PATRIMONIAL 2005 X 2006

ATIVO			PASSIVO		
	DEZ. 2005	DEZ. 2006		DEZ. 2005	DEZ. 2006
<u>CIRCULANTE</u>	187.166,48	262.812,50	<u>CIRCULANTE</u>	130.144,65	109.327,72
<u>DISPONÍVEL</u>	65.062,67	61.564,83	<u>FORNECEDORES</u>	41.071,50	35.627,84
Caixa	200,00	0,00	Cont. a Pagar	40.330,50	31.290,86
B. do Brasil	51.846,42	15.168,56	O. Contas a Pagar	741,00	4.336,98
B. Bradesco	13.016,25	44.396,27			
B. Brasil (Fundo)	0,00	2.000,00			
<u>CLIENTES</u>	71.361,83	172.145,32	<u>OBRIGAÇÕES</u>	12.961,52	34.160,20
Contas a Rec.	71.361,83	172.145,32	<u>TRIBUTÁRIAS</u>		
			Impostos a Pagar	11.869,82	24.801,90
<u>OUTROS CRÉDITOS</u>	463,38	79,06	Imp. s/o Lucro a Pg.	0,00	0,00
Adiant. a Emp.	463,38	79,06	Imposto Retido	1.091,70	9.358,30
			<u>OBRIG. TRAB. e</u>	72.619,63	32.555,68
<u>TRIB A RECUPERAR</u>	41.829,35	5.804,79	<u>PREVIDENCIÁRIAS</u>		
Tributos a Recuperar	41.829,35	5.804,79	Salários a Pagar	0,00	0,00
			Férias e 13º Sal.	0,00	0,00
<u>TRIB PAGOS A</u>	8.449,25	23.218,50	Enc. Soc. a Pagar	6.077,36	23.819,78
<u>MAIOR</u>			INSS (11%)	4.305,48	5.329,00
<u>INDEVIDAMENTE</u>			INSS (20%)	911,95	3.406,90
PIS	1.817,83	1.817,83	Parcelamento INSS	61.324,84	0,00
COFINS	6.631,42	6.631,42	<u>OUTRAS</u>	3.492,00	6.984,00
Imposto de Renda	0,00	12.447,98	<u>OBRIGAÇÕES</u>		
Contribuição Social	0,00	2.321,27	Contribuição Sindical	0,00	0,00
			FUNDAF	3.492,00	6.984,00
<u>PERMANENTE</u>	161.084,19	300.444,85	<u>PAT. LÍQUIDO</u>	218.106,02	453.929,63
<u>IMOBILIZADO</u>	232.993,22	408.933,09	<u>CAPITAL SOCIAL</u>	100.000,00	100.000,00
Móv. e Utensílios	107.385,86	116.173,84	Cap. Integralizado	100.000,00	100.000,00
Máq. e Equipamentos	3.238,00	10.012,42	<u>LUCRO OU</u>	118.106,02	353.929,63
Veículos	19.900,00	19.900,00	<u>PREJUÍZO</u>		
Equipamentos de informática	61.144,36	67.976,13	Result. de Exerc. Anteriores	118.106,02	118.106,02
Equip. de comunicação	3.582,00	25.875,66	Result. do Exerc. Corrente	0,00	235.823,61
Outros Bens	37.743,00	38.713,00			
obras em Andamento	0,00	130.282,04			
Depreciação	(71.909,03)	(108.488,24)			
ATIVO	348.250,67	563.257,35	PASSIVO	348.250,67	563.257,35
CONTAS DE			CONTAS DE		
COMPENSAÇÃO			COMPENSAÇÃO		
ATIVA	2.135.423,79	2.101.234,11	PASSIVA	2.135.423,79	2.101.234,11



CIA DOCAS DE SANTANA

7.1 - DEMONSTRAÇÃO DE RESULTADOS NO ANO DE 2006.

	JANEIRO	FEVEREIRO	MARÇO	ABRIL	MAIO	JUNHO	JULHO	AGOSTO	SETEMBRO	OUTUBRO	NOVEMBRO	DEZEMBRO	NO ANO
I - RECEITA BRUTA	222.272,89	223.936,15	216.442,08	190.735,09	202.356,05	232.587,74	200.740,10	213.912,27	211.174,38	174.375,06	240.635,26	216.315,28	2.545.482,35
OUT. REC. EVENTUAIS	0,00	0,00	0,00	0,00	0,00	0,00	0,00	12.000,00	0,00	(10.254,00)	0,00	0,00	1.746,00
Deduções da Rec. Bruta	(27.210,58)	(29.171,51)	(27.488,43)	(24.389,24)	(26.198,60)	(30.182,29)	(25.947,63)	(29.006,11)	(25.988,95)	(19.318,25)	(24.789,24)	(21.486,47)	(311.348,15)
II - RECEITA LÍQUIDA	195.062,31	194.764,64	188.953,65	166.345,85	176.157,45	202.405,45	174.792,47	196.906,16	185.185,43	144.802,81	215.846,02	194.828,81	2.235.880,20
Custo com Serv. Vendido	(96.416,02)	(62.171,81)	(79.910,37)	(71.431,90)	(100.712,34)	(95.107,43)	(78.722,04)	(70.401,79)	(85.306,31)	(109.864,46)	(163.555,07)	(154.384,43)	(1.167.983,97)
III - LUCRO BRUTO	98.646,29	132.592,83	109.043,28	94.913,95	75.445,11	107.298,02	96.070,43	126.504,37	99.879,12	34.938,35	52.290,95	40.444,38	1.067.896,23
Receitas Financeiras	1.382,31	18,73	0,00	10.126,86	674,43	0,00	0,00	16,66	372,60	3.555,18	225,66	5.335,20	21.707,63
IV – DESPESAS	(46.477,61)	(77.603,37)	(56.049,79)	(58.925,99)	(89.459,41)	(51.978,89)	(52.575,89)	(62.061,90)	(57.331,57)	(63.921,76)	(55.992,74)	(51.194,77)	(723.573,69)
Administrativas	(44.166,84)	(75.184,86)	(53.544,65)	(48.936,54)	(89.142,22)	(51.936,32)	(52.575,89)	(62.061,90)	(57.331,57)	(63.859,96)	(55.992,74)	(51.194,77)	(705.928,26)
Financeiras	(2.310,77)	(2.418,51)	(2.505,14)	(9.989,45)	(317,19)	(42,57)	0,00	0,00	0,00	(61,80)	0,00	0,00	(17.645,43)
Outras Desp. Operac.	0,00	0,00	0,00	0,00	0,00	0,00	0,00	0,00	0,00	0,00	0,00	0,00	0,00
V – RES. OPERACIONAL	53.550,99	55.008,19	52.993,49	46.114,82	(13.339,87)	55.319,13	43.494,54	64.459,13	42.920,15	(25.428,23)	(3.476,13)	(5.415,19)	366.030,17
Rec. não Operacionais	0,00	0,00	0,00	0,00	0,00	0,00	0,00	0,00	0,00	0,00	0,00	0,00	0,00
VI – DESP.NÃO OPER.	(114,06)	(142,41)	(75,50)	(70,30)	(221,70)	(143,37)	(80,73)	(9.713,67)	(173,99)	(152,50)	(172,47)	(115,00)	(11.175,70)
Despesas Financeiras não Operac.	(114,06)	(142,41)	(75,50)	(70,30)	(221,70)	(143,37)	(80,73)	(9.713,67)	(173,99)	(152,50)	(172,47)	(115,00)	(11.175,70)
VII – LUC. LÍQ. ANTES DA CSSL	53.436,93	54.865,78	52.917,99	46.044,52	(13.561,57)	55.175,76	43.413,81	54.745,46	42.746,16	(25.580,73)	(3.648,60)	(5.530,19)	354.854,47
C.S.S.L	(4.984,82)	(7.187,92)	(4.879,62)	(4.182,36)	(12,46)	(4.965,81)	(4.022,45)	(5.948,59)	(3.998,35)	0,00	0,00	2.321,27	(37.861,11)
VIII – LUC. LÍQ. ANTES DO IRSL	48.452,11	47.677,86	48.038,37	41.862,16	(13.574,03)	50.209,95	39.391,36	48.796,87	38.747,81	(25.580,73)	(3.648,60)	(3.208,92)	316.996,36
Provisão para Imposto de Renda	(11.846,73)	(17.966,45)	(11.554,50)	(9.617,65)	(0,00)	(9.828,54)	(9.173,46)	(14.523,86)	(9.106,54)	0,00	0,00	12.447,98	(81.169,75)
IX - LUCRO LÍQUIDO NO MÊS	36.605,38	29.711,41	36.483,87	32.244,51	(13.574,03)	40.381,41	30.217,90	34.273,01	29.641,27	(25.580,73)	(3.648,60)	9.239,06	235.823,61

COMPANHIA DOCAS DE SANTANA
CNPJ. N 04.756.826/0001-36
PORTO ORGANIZADO DE SANTANA
RECINTO Nº 2.40.15.02-4

Rua Cláudio Lúcio Monteiro, 1380
Bairro: Novo Horizonte
CEP 68.925-000
Santana – Amapá

Site:www.docasdesantana.com.br
E-mail:contato@docasdesantana.com.br
Fone: (0xx96) 3314-1205
Fax: (0xx96) 3314 - 1210



7.2 – DEMONSTRAÇÃO GRÁFICA DE RESULTADOS NO ANO DE 2006

Demonstração de Resultados da CDSA em 2006

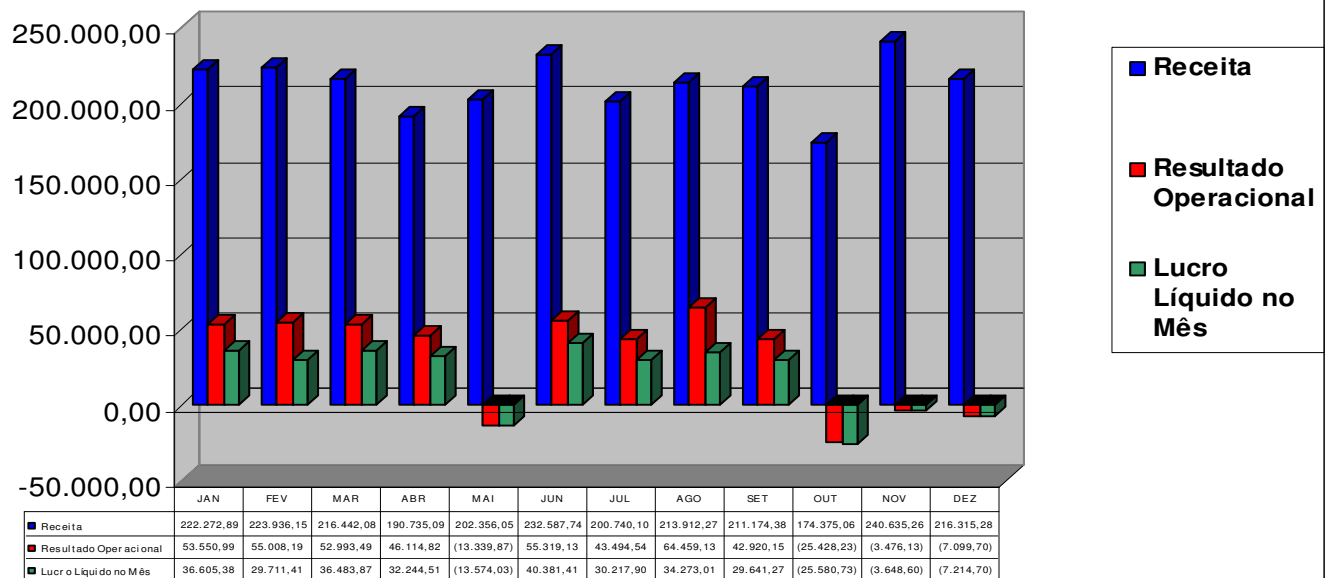



7.3 - ANÁLISE DESCRITIVA DO BALANÇO PATRIMONIAL E DEMONSTRAÇÕES DE RESULTADO DO 4º. TRIMESTRE DE 2006.

Fazendo uma análise das demonstrações contábeis em 31/12/2006, comparando com os dois últimos exercícios, dois indicadores se destacam:

Índice de Liquidez Corrente e Evolução do Patrimônio Líquido

O índice de liquidez corrente (LC), que estabelece a capacidade financeira da empresa em honrar seus compromissos evoluiu de acordo com a tabela abaixo.

	2004	2005	2006
Ativo Circulante	102.459,46	18 7.166,48	262.812,50
Passivo Circulante	576.823,44	130.144,65	109.327,72
Índice de Liquidez Corrente	0,18	1,44	2,40

Na prática, o LC do exercício findo em 31/12/2006 diz que dispúnhamos de R\$ 2,40 para cada real de dívida.

Quanto a evolução do Patrimônio Líquido, que representa a riqueza real da sociedade (diferença entre ativo e passivo), o quadro é o demonstrado abaixo.

	2004	2005	2006
Patrimônio Líquido	(326.435,38)	218.106,02	453.929,63

Saímos de uma situação extremamente adversa em dez/2004, com um PL negativo de R\$ 326.435,38 (passivo a descoberto), para um PL positivo de R\$ 453.929,63. O que demonstra o saneamento financeiro da empresa.

Por outro lado nossos dispêndios na área administrativa saíram de um patamar próximo dos 42% em dez/2004 para 28,45% em dez/2006, contribuindo assim para uma acentuada melhora no desempenho da empresa.



CIA DOCAS DE SANTANA

8 – DETALHAMENTOS DAS OPERAÇÕES MENSIS OCORRIDAS NO PORTO DA CDSA

8.1 – OPERAÇÃO DAS BALSAS NA CDSA NO ANO DE 2006.

Item	Nome da Balsa	Data Entrada	Hora Entrada	Data Saída	Hora Saída	Tonelagem Embarcada	Valores em R\$	Procedência	Destino	Operador	Carga	Nacionalidade
01	R/M MONTE DOURADO II	04/01	17:20	05/01	15:00	3.580,30	273.928,75	MUNGUBA	MUNGUBA	AMCEL	BIOMASSA	BRASILEIRA
02	R/M MONTE DOURADO II	10/01	13:30	11/01	12:40	3.776,00	288.901,76	MUNGUBA	MUNGUBA	AMCEL	BIOMASSA	BRASILEIRA
03	R/M MONTE DOURADO II	25/01	10:45	26/01	09:20	3.635,80	278.175,58	MUNGUBA	MUNGUBA	AMCEL	BIOMASSA	BRASILEIRA
TOTAL JANEIRO ----->						10.992,10	841.006,09					
04	R/M MONTE DOURADO II	02/02	19:00	03/02	21:00	3.660,10	280.034,25	MUNGUBA	MUNGUBA	AMCEL	BIOMASSA	BRASILEIRA
05	R/M RONDONOPOLIS	01/02	18:30	07/02	21:30	10.224,50	657.742,09	BÉLEM	ITAQUATIARA	AMCEL	BIOMASSA	BRASILEIRA
06	R/M MONTE DOURADO II	15/02	14:00	18/02	13:00	3.687,60	282.138,28	MUNGUBA	MUNGUBA	AMCEL	BIOMASSA	BRASILEIRA
07	R/M MONTE DOURADO II	24/02	06:00	25/02	08:30	3.680,20	281.572,10	MUNGUBA	MUNGUBA	AMCEL	BIOMASSA	BRASILEIRA
TOTAL FEVEREIRO ----->						21.252,40	1.501.486,72					
08	R/M MONTE DOURADO II	02/03	06:30	03/03	01:50	3.528,70	269.980,84	MUNGUBA	MUNGUBA	AMCEL	BIOMASSA	BRASILEIRA
09	R/M MONTE DOURADO II	09/03	17:30	10/03	19:20	3.575,50	273.561,50	MUNGUBA	MUNGUBA	AMCEL	BIOMASSA	BRASILEIRA
10	R/M MONTE DOURADO II	21/03	17:30	22/03	17:30	3.816,80	292.023,37	MUNGUBA	MUNGUBA	AMCEL	BIOMASSA	BRASILEIRA
TOTAL MARÇO ----->						10.921,00	835.565,71					
11	R/M MONTE DOURADO II	01/04	18:00	02/04	20:00	3.530,60	197.996,05	MUNGUBA	MUNGUBA	AMCEL	BIOMASSA	BRASILEIRA
12	R/M MONTE DOURADO II	08/04	20:10	10/04	11:00	3.483,30	192.487,16	MUNGUBA	MUNGUBA	AMCEL	BIOMASSA	BRASILEIRA
13	R/M MONTE DOURADO II	18/04	17:40	19/04	23:00	3.632,00	200.086,88	MUNGUBA	MUNGUBA	AMCEL	BIOMASSA	BRASILEIRA
14	R/M MONTE DOURADO II	27/04	03:30	28/04	12:00	3.353,80	183.754,70	MUNGUBA	MUNGUBA	AMCEL	BIOMASSA	BRASILEIRA
TOTAL ABRIL ----->						13.999,70	774.324,79					
15	R/M MONTE DOURADO II	13/05	16:00	14/05	11:00	2.955,70	162.563,50	MUNGUBA	MUNGUBA	AMCEL	BIOMASSA	BRASILEIRA
16	R/M SAPEZAL / 9 BALSAS	13/05	17:00	17/05	14:00	14.296,60	886.532,17	ITAQUATIARA	ITAQUATIARA	AMCEL	BIOMASSA	BRASILEIRA
17	R/M MONTE DOURADO II	24/05	13:00	25/05	09:00	3.233,00	188.613,22	MUNGUBA	MUNGUBA	AMCEL	BIOMASSA	BRASILEIRA
18	R/M MONTE DOURADO III	24/05	14:00	26/05	14:00	3.438,50	230.654,58	MUNGUBA	ITACOATIARA	AMCEL	BIOMASSA	BRASILEIRA
TOTAL MAIO ----->						23.923,80	1.468.363,47					
19	R/M MONTE DOURADO II	31/05	13:00	01/06	16:30	2.243,00	171.611,93	MUNGUBA	MUNGUBA	AMCEL	BIOMASSA	BRASILEIRA
20	R/M MONTE DOURADO II	08/06	11:00	09/06	01:00	2.132,90	159.327,63	MUNGUBA	MUNGUBA	AMCEL	BIOMASSA	BRASILEIRA
21	R/M MONTE DOURADO II	13/06	19:00	14/06	13:00	2.255,00	168.606,35	MUNGUBA	MUNGUBA	AMCEL	BIOMASSA	BRASILEIRA
22	R/M MONTE DOURADO III	18/06	04:00	19/06	19:00	3.584,10	233.898,37	ITAQUATIARA	ITAQUATIARA	AMCEL	BIOMASSA	BRASILEIRA
23	R/M MONTE DOURADO II	25/06	16:00	26/06	11:00	2.224,20	164.501,83	MUNGUBA	MUNGUBA	AMCEL	BIOMASSA	BRASILEIRA
TOTAL JUNHO ----->						12.439,20	897.946,11					

COMPANHIA DOCAS DE SANTANA
CNPJ. N 04.756.826/0001-36
PORTO ORGANIZADO DE SANTANA
RECINTO Nº 2.40.15.02-4

Rua Cláudio Lúcio Monteiro, 1380
Bairro: Novo Horizonte
CEP 68.925-000
Santana – Amapá

Site: www.docasdesantana.com.br
E-mail: contato@docasdesantana.com.br
Fone: (0xx96) 3314-1205
Fax: (0xx96) 3314 - 1210



Item	Nome da Balsa	Data Entrada	Hora Entrada.	Data Saída	Hora Saída	Tonelagem Embarcada	Valores em R\$	Procedência	Destino	Operador	Carga	Nacionalidade
24	R/M MONTE DOURADO II	17/07	07:00	18/07	03:00	2.445,00	178.167,15	MUNGUBA	MUNGUBA	AMCEL	BIOMASSA	BRASILEIRA
25	R/M MONTE DOURADO II	23/07	01:10	24/07	01:00	2.230,60	161.093,93	MUNGUBA	MUNGUBA	AMCEL	BIOMASSA	BRASILEIRA
26	R/M MONTE DOURADO II	29/07	22:30	30/07	00:20	2.438,90	175.064,24	MUNGUBA	MUNGUBA	AMCEL	BIOMASSA	BRASILEIRA
TOTAL JULHO ----->						7.114,50	514.325,32					
27	R/M MONTE DOURADO II	11/08	15:40	12/08	12:40	2.144,00	151.674,24	MUNGUBA	MUNGUBA	AMCEL	BIOMASSA	BRASILEIRA
28	R/M MONTE DOURADO II	17/08	08:00	18/08	05:00	2.363,40	167.139,65	MUNGUBA	MUNGUBA	AMCEL	BIOMASSA	BRASILEIRA
29	R/M MONTE DOURADO II	27/08	16:00	28/08	09:30	2.936,00	208.514,72	MUNGUBA	MUNGUBA	AMCEL	BIOMASSA	BRASILEIRA
TOTAL AGOSTO ----->						7.443,40	527.328,61					
30	R/M MONTE DOURADO II	03/09	03:00	04/09	08:00	2.618,00	185.066,42	MUNGUBA	MUNGUBA	AMCEL	BIOMASSA	BRASILEIRA
31	R/M MONTE DOURADO II	13/09	23:50	15/09	09:30	2.290,80	163.677,66	MUNGUBA	MUNGUBA	AMCEL	BIOMASSA	BRASILEIRA
32	R/M MONTE DOURADO II	25/09	15:20	26/09	14:00	2.122,70	124.999,55	MUNGUBA	MUNGUBA	AMCEL	BIOMASSA	BRASILEIRA
TOTAL SETEMBRO ----->						7.031,50	473.743,63					
33	R/M MONTE DOURADO II	02/10	08:00	03/10	05:30	2.192,60	156.968,23	MUNGUBA	MUNGUBA	AMCEL	BIOMASSA	BRASILEIRA
34	R/M MONTE DOURADO II	10/10	15:30	11/10	08:30	2.220,00	157.797,60	MUNGUBA	MUNGUBA	AMCEL	BIOMASSA	BRASILEIRA
35	R/M MONTE DOURADO II	16/10	07:00	17/10	09:00	2.230,00	157.259,60	MUNGUBA	MUNGUBA	AMCEL	BIOMASSA	BRASILEIRA
36	R/M MONTE DOURADO II	24/10	16:00	25/10	14:00	2.115,00	148.959,45	MUNGUBA	MUNGUBA	AMCEL	BIOMASSA	BRASILEIRA
TOTAL OUTUBRO ----->						8.757,60	620.984,88					
37	R/M MONTE DOURADO II	31/10	01:00	01/11	12:00	2.138,60	150.899,62	MUNGUBA	MUNGUBA	AMCEL	BIOMASSA	BRASILEIRA
38	R/M MONTE DOURADO II	10/11	18:50	11/11	18:10	2.100,00	148.050,00	MUNGUBA	MUNGUBA	AMCEL	BIOMASSA	BRASILEIRA
39	R/M MONTE DOURADO II	18/11	17:00	19/11	10:30	2.190,00	155.709,00	MUNGUBA	MUNGUBA	AMCEL	BIOMASSA	BRASILEIRA
40	R/M MONTE DOURADO II	30/11	10:20	01/12	09:20	2.310,00	165.673,20	MUNGUBA	MUNGUBA	AMCEL	BIOMASSA	BRASILEIRA
TOTAL NOVEMBRO ----->						8.738,60	620.331,82					
41	R/M MONTE DOURADO II	07/12	23:00	08/12	23:00	2.360,00	167.276,80	MUNGUBA	MUNGUBA	AMCEL	BIOMASSA	BRASILEIRA
TOTAL DEZEMBRO ----->						2.407,25	167.276,80					
TOTAL DAS MOV. DE BALSAS EM 2006 ----->						135.021,05	9.242.680,95					



8.2 – OPERAÇÃO DOS NAVIOS NA CDSA NO ANO DE 2006

Item	Nome do Navio	Data Entrada	Hora Entrada	Data Saída	Hora Saída	Tonagem Embarcada	Valores em R\$	Procedência	Destino	Operador	Carga	Nacionalidade
01	M/V STELLAR CUPID	01/01	15:00	04/01	17:00	28.272,50	2.794.151,22	SUÉCIA	MOBILE USA	AMCEL	EUCALYPTOS	PANAMENHA
02	M/V OCEANICLAND	10/01	11:20	11/01	12:30	2.800,00	1.034.165,17	MUNGUBA	MOBILE USA	AMZ/LOG	CELULOSE	ST VINCENT
03	M/V ALIANÇA URCA	15/01	17:30	16/01	05:30	128,00	-----	SÃO PAULO	TUCURUI	AMZ/LOG	REATORES	BRASILEIRA
04	M/V ALIS. OLDENDORF	19/01	06:30	19/01	18:30	2.200,00	569.541,01	MUNGUBA	ESPANHA	AMZ/LOG	CELULOSE	ST VINCENT
05	M/V FIRMEZA	14/01	15:30	21/01	07:00	40.823,90	1.353.118,78	HOLANDA	ITÁLIA	AMCEL	BIOMASSA	PANAMENHA
06	M/V RAICHO II	21/01	18:40	25/01	10:15	39.636,72	3.335.288,19	JAPÃO	JAPÃO	AMCEL	PINUS	PANAMENHA
TOTAL JANEIRO ----->						113.861,12	9.086.264,37					
07	M/V STELLAR CUPID	30/01	14:30	02/02	18:30	32.637,20	3.238.428,34	MOBILE USA	ITÁLIA	AMCEL	PINUS	PANAMENHA
08	M/V STELLAR DREAM	07/02	09:30	12/02	14:30	40.592,90	3.747.268,95	TURQUIA	MOBILE USA	AMCEL	EUCALYPTOS	PANAMENHA
09	M/V TAIHO MARU	12/02	15:40	17/02	15:20	45.932,31	3.811.250,59	JAPÃO	JAPÃO	AMCEL	PINUS	PANAMENHA
10	M/V SOUTHERN ALPS	18/02	17:30	22/02	09:20	32.841,60	4.821.267,59	HOLANDA	ITÁLIA	AMCEL	BIOMASSA	PANAMENHA
11	M/V STAR GRAM	15/02	15:30	25/02	10:30	40.001,00	2.578.064,45	MOBILE USA	CHINA	AMAZON	MAGANÉS	NORWEGIAN
TOTAL FEVEREIRO----->						192.005,01	18.196.279,92					
12	M/V ALIAN. MARACANÁ	06/03	11:20	08/03	11:00	269,00	-----	MANAUS	BAHIA	AMAZON	TRANSFORM.	BRASILEIRA
13	M/V STELLAR DREAM	12/03	13:20	16/03	13:40	43.520,00	4.246.196,09	MOBILE USA	TURQUIA	AMCEL	PINUS	PANAMENHA
14	M/V STELLAR CUPID	16/03	15:00	21/03	16:10	30.003,00	2.737.335,54	MOBILE USA	TURQUIA	AMCEL	EUCALYPTOS	PANAMENHA
15	M/V NORSUL TUBARÃO	21/03	18:30	24/03	09:00	11.972,90	3.380.428,59	PARÁ	VITÓRIA	VILA NAV.	CROMITA	BRASILEIRA
16	M/V NORSUL TUBARÃO	26/03	11:20	26/03	12:20	3.700,00	-----	PARÁ	VITÓRIA	VILA NAV.	GERADOR	BRASILEIRA
TOTAL MARÇO----->						89.464,90	10.363.960,22					
17	M/V REGNO MARINUS	27/03	12:30	01/04	16:00	13.947,38	757.203,26	DURBAM	ITÁLIA	AMCEL	BIOMASSA	PANAMENHA
17	M/V REGNO MARINUS	27/03	12:30	01/04	16:00	30.502,72	3.012.992,07	DURBAM	ITÁLIA	AMCEL	EUCALYPTOS	PANAMENHA
18	M/V NORSUL CAMOCIM	24/03	11:00	04/04	18:00	38.997,10	7.001.294,60	RIO JANEIRO	CHINA	VILA NAV.	CROMITA	BRASILEIRA
19	M/V STELLAR CUPID	15/04	15:40	18/04	17:20	30.050,50	2.689.886,75	MOBILE USA	MOBILE USA	AMCEL	EUCALYPTOS	PANAMENHA
20	M/V GLOBAL GLORY	21/04	09:00	25/04	13:00	43.011,50	2.778.762,20	GIBRALTAR	BELGICA	AMAZON	MIN. FERRO	PANAMENHA
21	M/V COLUMBIALAND	22/04	10:00	26/04	06:20	5.000,00	6.444.253,52	MUNGUBA	MOBILE USA	AMZ/LOG	CELULOSE	UNITED LINGDAM
TOTAL ABRIL ----->						161.509,20	22.684.392,4					
22	M/V SOUTHERN ALPS	04/05	07:00	08/05	10:30	30.203,00	2.589.223,11	MOBILE USA	TURQUIA	AMCEL	EUCALYPTOS	PANAMENHA
23	M/V STELLAR DREAM	08/05	11:40	13/05	15:00	42.527,40	4.280.070,94	TURQUIA	TURQUIA	AMCEL	PINUS	PANAMENHA
24	M/V OCEANICLAND	20/05	09:00	22/05	10:30	5.000,00	5.339.507,60	MUNGUBA	MOBILE USA	AMZ/LOG	CELULOSE	ST VINCENT
25	M/V STELLAR EAGLE	19/05	19:00	24/05	12:40	41.401,00	4.091.243,89	AFRICA SUL	MOBILE USA	AMCEL	EUCALYPTOS	PANAMENHA
26	M/V MYSTRAS	21/05	09:30	30/05	16:00	43.948,00	3.053.507,04	MOBILE USA	CHINA	AMAZON	MAGANÉS	GEORGETOWN
TOTAL MAIO ----->						163.079,40	19.353.552,58					



Item	Nome do Navio	Data Entrada	Hora Entrada	Data Saída	Hora Saída	Tonelagem Embarcada	Valores em R\$	Procedência	Destino	Operador	Carga	Nacionalidade
27	M/V SOUTHERN ALPS	04/06	09:00	08/06	10:30	30.527,00	2.830.067,37	MOBILE USA	MOBILE USA	AMCEL	EUCALYPTOS	PANAMENHA
28	M/V STELLAR EAGLE	21/06	10:30	25/06	15:30	41.582,10	3.480.918,44	MOBILE USA	TURQUIA	AMCEL	PINUS	PANAMENHA
TOTAL JUNHO ----->						72.109,1	6.310.985,81					
29	M/V STELLAR DREAM	30/06	07:00	06/07	09:00	43.293,90	6.602.965,93	TURQUIA	TURQUIA	AMCEL	PINUS	PANAMENHA
30	M/V STELLAR CUPID	11/07	15:00	17/07	07:00	30.535,00	2.833.760,87	ESPANHA	MOBILE USA	AMCEL	EUCALYPTOS	PANAMENHA
TOTAL JULHO ----->						73.828,9	9.436.726,8					
31	M/V COLUMBIALAND	04/08	09:00	09/08	07:00	4.400,00	4.800.534,16	REVERTO	MOBILE USA	AMZ/LOG	CELULOSE	UNITED LINGDAM
32	M/V STELLAR EAGLE	05/08	10:40	11/08	10:40	40.796,30	3.749.060,73	TURQUIA	TURQUIA	AMCEL	EUCALYPTO	PANAMENHA
33	M/V GALAXY	18/07	19:20	12/08	18:00	39.153,10	9.347.582,34	BELE'M-PA	CHINA	AMZ/LOG	CROMITA	KOREANA
34	M/V STELLAR CUPID	12/08	17:00	17/08	07:00	28.499,90	2.579.730,71	MOBILE USA	MOBILE USA	AMCEL	EUCALYPTOS	PANAMENHA
35	M/V STELLAR DREAM	20/08	12:00	27/08	15:00	43.105,10	6.759.309,23	TURQUIA	TURQUIA	AMCEL	PINUS	PANAMENHA
TOTAL AGOSTO ----->						155.954,4	27.236.217,17					
36	M/V STELLAR EAGLE	08/09	13:00	13/09	06:30	41.393,00	7.247.454,68	MOBILE USA	TURQUIA	AMCEL	PINUS	PANAMENHA
37	M/V STELLAR CUPID	19/09	12:10	25/09	15:00	30.132,38	3.102.640,14	MOBILE USA	MOBILE USA	AMCEL	EUCALYPTOS	PANAMENHA
TOTAL SETEMBRO ----->						71.525,38	10.350.094,82					
38	M/V STELLAR DREAM	06/10	13:00	10/10	15:00	42.861,29	6.803.222,40	TURQUIA	TURQUIA	AMCEL	PINUS	PANAMENHA
39	M/V KHALIFEH LIVESTOCK	17/10	11:30	18/10	10:40	589,88	923.465,91	LAS PALMAS	BEIRUTI	AMZ/LOG	BOI VIVO	HODURAS
40	M/V STELLAR CUPID	20/10	12:40	24/10	15:40	29.384,10	2.957.956,84	MOBILE USA	MOBILE USA	AMCEL	EUCALYPTOS	PANAMENHA
41	M/V D. M. SPIRIDON	22/10	13:00	26/10	06:00	756,780	1.198.908,20	LAS PALMAS	LÍBANO	AMZ/LOG.	BOI VIVO	LIBANESA
42	M/V GISELE OLDENDORFF	26/10	06:40	27/10	15:20	5.500	2.237.569,94	MUNGUBA	ESPANHA	AMZ/LOG	CELULOSE	LÍBANESA
TOTAL OUTUBRO ----->						79.092,05	14.121.123,29					
43	M/V COLUMBIALAND	31/10	08:00	02/11	11:20	5.800,00	3.494.008,43	BAHIA	MOBILE USA	AMZ/LOG	CELULOSE	UNIT. LINGDAM
43	M/V COLUMBIALAND	31/10	08:00	02/11	11:20	133,00	59.213,32	BAHIA	MOBILE USA	AMZ/LOG	MADEIRA	UNIT. LINGDAM
44	M/V FALCON ARROW	06/11	15:00	07/11	14:00	3.000,00	1.564.595,51	BAHIA	MOBILE USA	AMZ/LOG	CELULOSE	UNIT. LINGDAM
45	M/V STELLAR EAGLE	02/11	11:00	10/11	17:40	40.155,55	4.006.301,20	TURQUIA	MOBILE USA	AMCEL	PINUS	PANAMENHA
46	M/V STELLAR DREAM	19/11	12:30	26/11	06:20	43.276,20	5.345.853,65	TURQUIA	MOBILE USA	AMCEL	BIOMASSA	PANAMENHA
47	M/V GISELA OLDENDORFF	28/11	06:40	29/11	07:40	2.200,00	2.509.059,86	MUNGUBA	ESPANHA	AMZ/LOG	CELULOSE	LÍBANESA
47	M/V GISELA OLDENDORFF	28/11	06:40	29/11	07:40	46,03	71.801,45	MUNGUBA	ESPANHA	AMZ/LOG	MADEIRA	LÍBANESA
TOTAL NOVEMBRO ----->						94.610,78	17.050.833,42					



Item	Nome do Navio	Data Entrada	Hora Entrada	Data Saída	Hora Saída	Tonelagem Embarcada	Valores em R\$	Procedência	Destino	Operador	Carga	Nacionalidade
48	M/V STELLAR CUPID	26/11	17:40	30/11	10:00	28.796,00	2.945.435,85	MOBILE USA	MOBILE USA	AMCEL	EUCALYPTOS	PANAMENHA
49	M/V YOU XUAN	29/11	10:30	05/12	15:30	42.061,30	9.299.932,95	CHINA	CHINA	MIN. V. NOVA	CROMITA	PANAMENHA
50	M/V STELLAR EAGLE	09/12	17:00	14/12	10:00	41.565,10	6.123.738,80	MOBILE USA	ITÁLIA	AMCEL	PINUS	PANAMENHA
51	M/V FULL RICK	09/12	14:00	20/12	14:00	39.446,25	2.552.566,84	CHINA	CHINA	AMAZON/COMI	MAGANÉS	HONG KONG
52	M/V STELLAR CUPID	25/12	17:00	29/11	09:00	28.770,44	2.970.049,61	MOBILE USA	MOBILE USA	AMCEL	EUCALYPTOS	PANAMENHA
TOTAL DEZEMBRO ----->						180.639,09	23.891.724,05					
TOTAL DAS MOV. DE NAVIOS EM 2006----->						1.447.679,33	188.082.154,85					



8.3 – OPERAÇÃO DE CONTEINERS NA CDSA NO ANO DE 2006

Item	Importador	Entrada	Saída	Peso Em Kg	Valor Em R\$	Tam	Volume	Container	Transportadora
1	AMAZONAS IMPORT:	26/12/2005	03/01/2006	13.560,60	115.958,79	40	566	CLHU-860682-4	REICOM
2	AMAZONAS IMPORT:	26/12/2005	09/01/2006	11.442,00	81.919,04	40	825	ECMU-950867-0	REICOM
3	AMAZONAS IMPORT:	26/12/2005	09/01/2006	11.490,00	83.468,23	40	740	GATU-801324-0	REICOM
4	AMAPA FLORESTAL CELULOSE	14/12/2005	03/01/2006	2.082,00	73.131,70	20	5	BAU	SILNAVE
5	AMAPA FLORESTAL CELULOSE	28/12/2005	20/01/2006	450,00	18.639,63	20	1	BAU	SILNAVE
6	AMAPA FLORESTAL CELULOSE	09/01/2006	20/01/2006	1.026,00	57.652,20	20	4	BAU	SILNAVE
7	MENAHM ALCOLUMBRE	16/01/2006	18/01/2006	13.755,55	89.269,98	40	1015	INKU-248840-5	REICOM
8	A.S.IMPORTADORA	20/01/2006	24/01/2006	21.390,10	141.478,47	40	1467	TRLU-583842-0	REICOM
9	AMAZONAS IMPORT:	24/01/2006	26/01/2006	11.445,00	49.818,85	40	1091	TTNU-930431-6	REICOM
TOTAL JANEIRO----->				86.641,25	711.336,89				
1	INNEURO INSTIT NEUROLO	22/12/2005	15/02/2006	2.665,00	524.326,34	20	11	ECMU-184737-9	SILNAVE
2	Y.YAMADA	24/01/2006	10/02/2006	3.638,00	104.516,06	20	1377	ITLU-651631-3	SILNAVE
3	TOP INTERNACIONAL	10/02/2006	20/02/2006	4.682,20	73.950,39	20	792	ECMU-151524-5	SILNAVE
4	AMAZONAS IMPORTADOS	13/02/2006	16/02/2006	13.794,57	160.643,27	40	1045	MOLU-002360-8	REICOM
5	AMAZONAS IMPORTADOS	13/02/2006	20/02/2006	20.228,68	155.208,29	40	2552	MOTU-050706-8	REICOM
6	AMAZONAS IMPORTADOS	20/02/2006	24/02/2006	11.788,00	111.366,32	40	1150	POCU-706049-3	REICOM
7	AMAZONAS IMPORTADOS	20/02/2006	22/02/2006	11.975,72	105.367,62	40	637	MOTU-31113-6	REICOM
TOTAL FEVEREIRO----->				68.772,17	1.235.378,29				
1	TOP INTERNACIONAL	22/02/2006	21/03/2006	11.000,00	39.811,54	40	363	TGHU-460484-0	SILNAVE
2	TOP INTERNACIONAL	24/02/2006	23/03/2006	2.964,67	216.021,83	40	69	SUDU 4636474	SILNAVE
3	TOP INTERNACIONAL	27/02/2006	21/03/2006	2.548,00	108.499,00	20	45	GSTU 476649	SILNAVE
4	AMAZONAS IMPORTADOS	28/02/2006	08/03/2006	13.227,00	62.388,02	40	891	MOTU-430794-4	REICON
5	AMAZONAS IMPORTADOS	28/02/2006	07/03/2006	13.081,00	69.574,50	40	754	FSCU-6366589-4	REICON
6	A.S.IMPORTADORA	06/03/2006	08/03/2006	17.439,30	68.441,70	40	1.537	TRLU-581871-7	REICON
7	AMAZONAS IMPORTADOS	06/03/2006	09/03/2006	14.882,89	83.555,27	40	671	MOTU-000446-4	REICON
8	AMAZONAS IMPORTADOS	06/03/2006	08/03/2006	25.629,80	25.629,80	40	1.662	MOTU-053282-	REICON
9	AMAZONAS IMPORTADOS	06/03/2006	09/03/2006	15.983,92	72.271,91	40	1.156	TRLU-581915-9	REICON
10	AMAZONAS IMPORTADOS	10/03/2006	14/03/2006	10.792,00	37.999,17	40	670	MOGU-005106-4	REICON
11	AMAZONAS IMPORTADOS	10/03/2006	20/03/2006	17.378,31	111.957,97	40	1.181	CAXU-910651-1	REICON
12	MENAHM ALCOLUMBRE	13/03/2006	16/03/2006	12.651,82	85.040,06	40	1.033	INKU-629144-0	REICON
13	MENAHM ALCOLUMBRE	13/03/2006	20/03/2006	18.635,81	150.734,42	40	1.636	ECMU-964496-9	REICON
14	TABATINGA FREE CHOP	10/03/2006	20/03/2006	8.875,00	91.074,81	20	1.792	GESU-240807-0	SILNAVE
15	SORTIDÃO DOS IMPORTADOS	20/03/2006	23/03/2006	11.994,00	155.228,95	40	505	MOTU-041575-	REICON
16	CENTRO CLINICO DO AMAPA	20/03/2006	23/03/2006	260,00	65.001,52	20	1	INLU-297035-4	

COMPANHIA DOCAS DE SANTANA
CNPJ. N 04.756.826/0001-36
PORTO ORGANIZADO DE SANTANA
RECINTO Nº 2.40.15.02-4

Rua Cláudio Lúcio Monteiro, 1380
Bairro: Novo Horizonte
CEP 68.925-000
Santana – Amapá

Site:www.docasdesantana.com.br
E-mail:contato@docasdesantana.com.br
Fone: (0xx96) 3314-1205
Fax: (0xx96) 3314 - 1210

**CIA DOCAS DE SANTANA**

17	ANTONIA JURIQUE ANJOS	27/03/2006	29/03/2006	24.649,50	62.179,71	20	1.167	ECMU-152473-5	SILNAVE
TOTAL MARÇO----->				221.993,02	1.505.410,18				
1	TOP INTERNACIONAL	01/04/2006	06/04/2006	12.360,00	7.705,99	20	12	CRXU-290344-1	SILNAVE
2	AMAZONAS IMPORTADOS	24/03/2006	03/04/2006	650,00	5.363,60	20	21	ECMU 151125	REICOM
3	AMAZONAS IMPORTADOS	03/04/2006	07/04/2006	15.471,67	91.700,39	40	827	CAXU-908361-1	REICOM
4	AMAZONAS IMPORTADOS	03/04/2006	06/04/2006	20.430,90	155.567,07	40	795	CAXU-990767-6	REICON
5	MENAHM ALCOLUMBRE	11/04/2006	12/04/2006	10.395,00	70.210,81	40	495	ECMU-972995-8	REICON
6	TOM IMPORTADORA	11/04/2006	12/04/2006	13.342,00	110.262,45	40	981	ECMU-963549-0	REICON
7	TOM IMPORTADORA	11/04/2006	12/04/2006	10.868,00	85.864,49	40	715	CRXU-945624-2	REICON
8	TOM IMPORTADORA	11/04/2006	12/04/2006	13.215,30	114.724,31	40	1.202	ECMU-916857-0	REICON
9	TOM IMPORTADORA	11/04/2006	12/04/2006	13.368,70	99.194,38	40	1.004	ECMU-913424-5	REICON
10	TOP INTERNACIONAL	15/04/2006	26/04/2006	5.821,22	286.587,74	20	174	CRXU-186720-5	SILNAVE
11	TOM IMPORTADORA	21/04/2006	27/04/2006	12.191,00	125.336,83	40	709	FSCU-960471	REICON
12	TOM IMPORTADORA	21/04/2006	27/04/2006	12.780,00	72.266,64	40	1.507	ECMU-923433	REICON
TOTAL ABRIL----->				140.893,79	1.224.784,70				
1	AMAPA FLORESTAL CELULOSE	12/04/2006	29/05/2006	30,90	39.027,09	20	4	BAU	CORR. E CORRE
2	MENAHM ALCOLUMBRE	28/04/2006	05/05/2006	17.296,85	66.820,72	40	1457	ECMU-963823-0	REICON
3	MENAHM ALCOLUMBRE	28/04/2006	04/05/2006	18.799,10	55.728,16	40	1055	ECMU-927565-0	REICON
4	A.S.IMPORTADOS	01/05/2006	04/05/2006	10.290,00	68.723,70	40	490	ECMU-931906-	REICON
5	TOP INTERNACIONAL	02/05/2006	30/05/2006	11.076,60	203.137,43	20	1015	ECMU-154355-0	SILNAVE
6	A.S.IMPORTADOS	16/05/2006	18/05/2006	12.705,86	87.238,07	40	832	FSCU-959783-2	REICON
7	A.S.IMPORTADOS	16/05/2006	18/05/2006	9.615,95	61.643,21	40	595	FSCU-948107-7	REICON
8	A.S.IMPORTADOS	16/05/2006	18/05/2006	12.890,00	84.831,06	40	595	UESU-475366-0	REICON
9	A.S.IMPORTADOS	16/05/2006	18/05/2006	13.288,00	78.161,56	40	930	INKU-248728-7	REICON
10	A.S.IMPORTADOS	16/05/2006	18/05/2006	13.748,70	75.612,38	40	764	FSCU-696103-0	REICON
TOTAL MAIO----->				119.741,96	820.923,38				
1	TOP INTERNACIONAL	26/05/2006	16/06/2006	1.869,20	103.908,56	20	106	TGHU-309633-8	SILNAVE
2	TOP INTERNACIONAL	26/05/2006	16/06/2006	146,00	150.852,95	20	22	ECMU-171158-8	SILNAVE
3	Y.YAMADA	26/05/2006	29/06/2006	4.394,00	59.397,21	40	472	FSCU-618422-3	REICON
4	A.S.IMPORTADORA,EXPORT:	10/06/2006	16/06/2006	14.105,00	113.772,11	40	877	ECMU-926877-	REICON
5	AMAZONAS IMPORTADOS	13/06/2006	20/06/2006	12.635,32	134.295,94	40	473	CAXU-937704-	REICON
6	AMAPA FLORESTAL	21/06/2006	30/06/2006	2.852,23	127.309,20	20	3	BAU	
TOTAL JUNHO----->				36.001,75	689.535,97				
1	TABATIGA FREE SHOP	09/06/2006	04/07/2006	5.982,00	47.191,95	20	397	MOLU-273840-5	SILNAVE
2	TABATIGA FREE SHOP	09/06/2006	04/07/2006	4.120,90	37.351,53	20	332	TGHU-307949-6	SILNAVE
3	AMAZONAS IMPORTADOS	04/07/2006	07/07/2006	18.907,50	146.685,17	40	2631	CAXU-990924-1	REICON
4	Y.YAMADA AS COMERCIO	07/07/2006	20/07/2006	5.638,00	85.175,22	40	893	ECMU-972557-7	REICON
5	AMAZONAS IMPORTADOS	14/07/2006	19/07/2006	11.653,00	98.562,65	40	738	CAXU-982137-7	REICON

COMPANHIA DOCAS DE SANTANA
CNPJ. N 04.756.826/0001-36
PORTO ORGANIZADO DE SANTANA
RECINTO Nº 2.40.15.02-4

Rua Cláudio Lúcio Monteiro, 1380
Bairro: Novo Horizonte
CEP 68.925-000
Santana – Amapá

Site:www.docasdesantana.com.br
E-mail:contato@docasdesantana.com.br
Fone: (0xx96) 3314-1205
Fax: (0xx96) 3314 - 1210



CIA DOCAS DE SANTANA

6	TABATIGA FREE SHOP	14/07/2006	28/07/2006	12.246,00	29.393,38	40	105	TEXU-449179-2	SILNAVE
7	AMAZONAS IMPORTADOS	21/07/2006	27/07/2006	12.111,29	178.224,80	40	935	GLDU-721267-7	REICON
TOTAL JULHO----->				70.658,69	622.584,70				
1	A.S.IMPORTADORA	18/07/2006	29/08/2006	12.686,00	55.793,14	20	940	JAYU-108057-	REICON
2	A.S. IMPORTADORA	24/07/2006	29/08/2006	9.941,00	46.857,57	20	540	ECMU-162298-	REICON
3	TOP INTERNACIONAL	31/07/2006	16/08/2006	6.334,60	35.206,79	40	42	MOAU652076-0	SILNAVE
4	TOP INTERNACIONAL	03/08/2006	25/08/2006	1.080,03	106.657,29	20	48	TOLU 257873-0	SILNAVE
5	ANDRÉ ALCOLUMBRE	07/08/2006	15/08/2006	109.465,00	11.563,00	40	788	TTNU 936207	REICOM
6	TABATINGA FREE CHOP	21/08/2006	31/08/2006	4.334,00	19.808,03	20	850	BSIU 200763	SILNAVE
7	TABATINGA FREE CHOP	21/08/2006	25/08/2006	2.117,45	22.267,14	20	582	CLHU 303560	SILNAVE
8	TABATINGA FREE CHOP	21/08/2006	25/08/2006	3.722,29	20.759,15	20	729	TRLU 375993	SILNAVE
TOTAL AGOSTO----->				149.680,37	318.912,11				
1	TABATINGA FREE CHOP	21/08/2006	22/09/2006	2.310,00	24.130,53	20	11	TRLU-267813-	SILNAVE
2	A.S.IMPORTADORA	29/08/2006	01/09/2006	23.120,00	87.399,40	40	1360	GESU-528032-	REICON
3	AMAZONAS IMPORTADOS	29/08/2006	04/09/2006	14.338,65	218.306,50	40	1813	MOTU-048315-6	REICON
4	ANDRE ALCOLUMBRE	29/08/2006	05/09/2006	15.692,30	120.178,02	40	1315	TTNU-955935-	REICON
5	SORTIDÃO DOS IMPORTADOS	29/08/2006	05/09/2006	11.383,77	63.078,27	40	1861	MOTU 497838	REICON
6	AMAZONAS IMPORTADOS	04/09/2006	11/09/2006	13.391,57	71.623,14	40	1512	MOTU 0459859	REICON
7	AMAZONAS IMPORTADOS	04/09/2006	04/09/2006	17.343,00	14.338,65	40	1813	MOTU 045955	REICON
8	ANDRE ALCOLUMBRE	04/09/2006	06/09/2006	10.237,00	196.854,24	40	938	MOTU-642048-	REICON
9	ANDRE ALCOLUMBRE	08/09/2006	06/09/2006	11.707,10	192.62,02	40	735	ECMU-947269-	REICON
10	ANDRE ALCOLUMBRE	13/09/2006	19/09/2006	16.625,00	96.322,75	40	910	TTNU9106178	REICON
11	ANDRE ALCOLUMBRE	13/09/2006	22/09/2009	17.869,50	117.969,18	40	1531	CAXU 802444	REICON
12	AMAZONAS IMPORTADOS	13/09/2006	22/09/2006	9.648,00	148.851,55	40	537	MOTU640197	REICON
13	AMAZONAS IMPORTADOS	13/09/2006	22/09/2006	9.648,00	148.851,55	40	537	MOTU 0444160	REICON
14	AMAZONAS IMPORTADOS	13/09/2006	22/09/2009	16.252,00	157.635,36	40	905	MOTU 044448	REICON
15	AMAZONAS IMPORTADOS	13/09/2006	22/09/2006	16.252,00	157.635,36	40	905	CAXU972311	REICON
16	IMPORTADORA GT	11/09/2006	27/09/2009	13.970,80	104.393,96	40	1011	ECMU 972971	REICON
17	AMAZONAS IMPORTADOS	22/09/2006	26/09/2006	15.123,24	140.181,18	40	1294	GATU801983	REICON
18	TOM IMPORTADORA	22/09/2006	26/09/2006	6.048,33	79.320,41	40	355	MOTU052573	REICON
19	A.S.IMPORTADORA	26/09/2006	29/09/2006	13.480,00	77.501,48	40	890	GATU817619	REICON
TOTAL SETEMBRO----->				254.440,26	2.024.571,53				
1	TOP INTERNACIONAL	18/09/2006	24/10/2006	2.160,00	355.349,70	40	88	CLHU4224805	SILNAVE
2	AMAZONAS IMPORTADOS	22/09/2006	06/10/2006	19.148,90	112.814,77	40	1148	MOTU046048	REICON
3	TOM IMPORTADORA	22/09/2006	05/10/2006	12.192,00	92.673,61	40	631	MOTU 020414	REICON
4	A.S.IMPORTADORA	26/09/2006	06/10/2006	11.949,00	84.350,88	40	541	TGHU845339	REICON
5	SORTIDÃO DOS IMPORTADOS	29/09/2006	06/10/2006	3.942,31	35.620,21	40	625	CAXU 9592249	SILNAVE
6	SORTIDÃO DOS IMPORTADOS	29/09/2006	02/10/2006	22.109,64	57.937,91	40	1474	MOGU 007625	REICON

COMPANHIA DOCAS DE SANTANA
CNPJ. N 04.756.826/0001-36
PORTO ORGANIZADO DE SANTANA
RECINTO Nº 2.40.15.02-4

Rua Cláudio Lúcio Monteiro, 1380
Bairro: Novo Horizonte
CEP 68.925-000
Santana – Amapá

Site:www.docasdesantana.com.br
E-mail:contato@docasdesantana.com.br
Fone: (0xx96) 3314-1205
Fax: (0xx96) 3314 - 1210



CIA DOCAS DE SANTANA

7	SORTIDÃO DOS IMPORTADOS	29/09/2006	06/10/2006	4.349,36	38.980,75	40	635	TRLU 495236	SILNAVE
8	SORTIDÃO DOS IMPORTADOS	29/09/2006	02/10/2006	25.192,00	55.902,25	40	124	MOTU 045584	REICON
9	SORTIDÃO DOS IMPORTADOS	29/09/2006	02/10/2006	26.256,00	56.907,75	40	123	MOTU 640874	REICON
10	AMAZONAS IMPORTADOS	29/09/2006	10/10/2006	9.057,00	49.781,46	40	1668	MOTU040173	REICON
11	AMAZONAS IMPORTADOS	29/09/2006	02/10/2006	14.810,00	89.501,67	40	1029	MOTU 040415	REICON
12	TABATINGA FREE CHOP	02/10/2006	16/10/2006	15.725,00	109.459,09	40	770	GATU 426101	SILNAVE
13	ANTONIA JURIQUE	02/10/2006	10/10/2006	24.703,00	58.637,00	20	1114	FCIU 218486-4	SILNAVE
14	AMAZONAS IMPORTADOS	06/10/2006	16/10/2006	21.377,00	47.200,04	40	1128	CAXU 934934	SILNAVE
15	AMAZONAS IMPORTADOS	06/10/2006	16/10/2006	21.377,00	47.200,04	40	1129	MOTU 044642	SILNAVE
16	TOM IMPORTADORA	06/10/2006	20/10/200	15.204,00	89.071,40	40	1590	CAXU 801819	SILNAVE
17	TABATINGA FREE CHOP	09/10/2006	16/10/2006	2.798,00	22.052,58	20	308	TRLU 225023	SILNAVE
18	A.S.IMPORTADORA	23/10/2006	31/10/2006	23.223,14	114.673,31	40	1451	MOTU 065382-2	SILNAVE
19	AMAZONAS IMPORTADOS	23/10/2006	25/10/2006	21.603,70	214.731,62	40	4076	MOTU062720-6	SILNAVE
TOTAL OUTUBRO----->				297.177,05	1.685.646,00				
1	TOM IMPORTADORA	09/10/2006	16/11/2006	12.040,08	105,41	40	751	CAXU985766-2	SILNAVE
2	TOM IMPORTADORA	09/10/2006	16/11/2006	12.040,08	105.064,07	40	751	MOTU 060236-3	SILNAVE
3	TOM IMPORTADORA	09/10/2006	07/11/2006	13.135,00	119.305,11	40	271	MOTU 064901	SILNAVE
4	TOM IMPORTADORA	09/10/2006	07/11/2006	13.135,00	119.305,11	40	131	MOTU 640672	SILNAVE
5	TOM IMPORTADORA	09/10/2006	07/11/2006	13.135,00	119.305,11	40	132	MOTU 030446	SILNAVE
6	TOP INTERNACIONAL	09/10/2006	07/11/2006	3.286,00	17.917,55	20	360	TPHU 692832-1	SILNAVE
7	TOP INTERNACIONAL	20/10/2006	06/11/2006	10.892,00	185.983,67	20	1029	TRLU 272599	SILNAVE
8	AMAZONAS IMPORTADOS	23/10/2006	01/11/2006	14.845,70	161.245,34	40	1103	MOTU 021040	SILNAVE
9	PRODAM	27/10/2006	17/11/2006	5.287,58	225.171,76	20	531	ITLU 668745	SILNAVE
10	AMAZONAS IMPORTADOS	27/10/2006	09/11/2006	13.202,80	49.781,46	40	1225	MOGU004397-9	SILNAVE
11	TOP INTERNACIONAL	31/10/2006	14/11/2006	12.674,00	188.365,03	40	39	MLCU 491053-2	SILNAVE
12	TOP INTERNACIONAL	30/10/2006	16/11/2006	2.411,17	80.155,01	20	271	MLCU 257003-2	SILNAVE
13	AMAZONAS IMPORTADOS	10/11/2006	22/11/2006	12.260,00	63.360,66	40	1323	TRLU 664730-5	SILNAVE
14	AMAZONAS IMPORTADOS	24/11/2006	27/11/2006	10.056,00	50.355,62	40	560	MOTU-064849-3	SILNAVE
15	AMAZONAS IMPORTADOS	24/11/2006	30/01/1900	12.041,00	202.478,52	40	546	MOTU-067646-9	SILNAVE
16	AMAZONAS IMPORTADOS	24/11/2006	30/11/2006	13.627,61	59.217,63	40	810	CAXU-998801-9	SILNAVE
TOTAL NOVEMBRO----->				174.069,02	1.558.752,03				
1	TOM IMPORTADORA	01/12/2006	12/12/2006	4.989,87	75.718,21	40	265	MOTU000231-1	SILNAVE
2	AMAZONAS IMPORTADOS	01/12/2006	07/12/2006	6.925,00	43.312,89	40	511	GATU 813489	SILNAVE
3	ANDRE ALCOLUMBRE	04/12/2006	07/12/2006	14.436,80	146.494,44	40	961	MOTU-047404-6	SILNAVE
4	ANDRE ALCOLUMBRE	04/12/2006	12/12/2006	15.964,10	100.073,58	40	1421	MOGU-001422-4	SILNAVE
5	TOM IMPORTADORA	04/12/2006	11/12/2006	4.970,84	75.700,96	40	262	MOTU-063493-0	SILNAVE
7	ANDRE ALCOLUMBRE	04/12/2006	07/12/2006	15.525,80	110.765,46	40	1074	MOTU-032537-7	SILNAVE
8	ANDRE ALCOLUMBRE	04/12/2006	12/12/2006	16.958,85	136.259,36	40	1139	MOTU-065294-	SILNAVE

COMPANHIA DOCAS DE SANTANA
CNPJ. N 04.756.826/0001-36
PORTO ORGANIZADO DE SANTANA
RECINTO Nº 2.40.15.02-4

Rua Cláudio Lúcio Monteiro, 1380
Bairro: Novo Horizonte
CEP 68.925-000
Santana – Amapá

Site: www.docasdesantana.com.br
E-mail: contato@docasdesantana.com.br
Fone: (0xx96) 3314-1205
Fax: (0xx96) 3314 - 1210



CIA DOCAS DE SANTANA

12	AMAZONAS IMPORTADOS	11/12/2006	13/12/2006	11.374,60	145.551,46	40	441	CAXU-934429-5	SILNAVE
13	ANDRE ALCOLUMBRE	11/12/2006	18/12/2006	11.561,50	127.880,85	40	1258	MOTU-642806-9	SILNAVE
14	Y.YAMADA	15/12/2006	22/12/2006	3.621,00	76.409,35	20	817	ECMU-156317-7	SILNAVE
15	AMAZONAS IMPORTADOS	18/12/2006	22/12/2006	11.990,00	59.311,57	40	1092	MOTU-045145-7	SILNAVE
16	A.S. IMPORTADORA	26/12/2006	28/12/2006	17.977,00	95.875,16	40	1422	MOTU-040714-0	SILNAVE
17	TOP INTERNACIONAL	04/12/2006	29/12/2006	909,00	115.628,95	20	31	ECMU-167220-1	SILNAVE
TOTAL DEZEMBRO----->				137.204,36	1.308.982,24				
TOTAL DAS MOV. DE CONTEINER EM 2006				1.757.273,69	13.806.818,01				

	Tonelagem Embarcada	Valores Movimentados Em R\$	Valores Movimentados em US\$
TOTAL DE BALSAS EM 2006----->	135.021,05	9.242.680,95	4.310.951,94
TOTAL DE NAVIOS EM 2006----->	1.447.679,33	188.082.154,85	87.724.885,65
TOTAL DE CONTEINERS EM 2006----->	1.757,27	13.806.818,01	6.439.747,21
TOTAL DAS MOVIMENTAÇÕES NO ANO DE 2006.	1.584.457,65	211.131.653,81	98.475.584,80

Obs.: U\$ 1,00 = R\$ 2,144

O resumo final da movimentação de carga ocorrida no ano de 2006 seguida dos valores movimentados, dá uma dimensão exata da importância do Porto de Santana na economia do Estado. Pelo porto passaram aproximadamente 98,5 milhões de dólares de mercadorias em 2006. Sendo aproximadamente 6,5 milhões de dólares de importação (60% do volume total do Estado); 86 milhões de dólares de exportação (66% do volume total) e 5,9 milhões de dólares para o mercado interno.

Esta riqueza embarcou/desembarcou por um custo médio aproximado de U\$ 0,71/ton., uma das menores tarifas portuárias do país. Isto representou para as empresas um custo aproximado de 1,14% do valor do produto embarcado/desembarcado, o que, convenhamos, é bastante baixo.



8.4 - OPERAÇÕES EM TONELADA POR TIPO DE EMBARCAÇÃO NO ANO DE 2006.

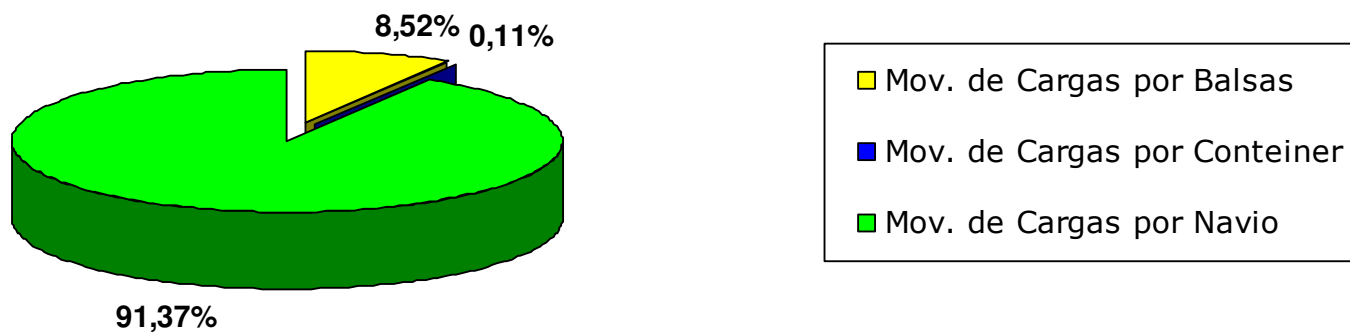



9 – RESUMO DAS PRINCIPAIS REALIZAÇÕES NO ANO DE 2006

- 9.1 – Manutenção preventiva e corretiva nas máquinas e equipamentos da Companhia;
- 9.2 – Aquisição de uniformes e EPI's para os funcionários;
- 9.3 – Elaboração e Implantação do PCMSO e PPRA;
- 9.4 – Construção do pórtico, guarita e muro no entorno da Cia.;
- 9.5 – Manutenção, pintura, paisagismo e reestrutura das instalações da Companhia.
- 9.6 – Instalação de 16 câmeras do circuito interno de TV.
- 9.7 – Aumento no piso salarial e fornecimento de tickets alimentação aos funcionários;
- 9.8 – Pagamento de gratificação de função no nível de gerência e supervisão;
- 9.9 – Implantação de um cabeço para atracação no Pier 02;
- 9.10 – Aquisição de móveis, utensílios e equipamentos de pequeno porte;
- 9.11 – Pintura dos equipamentos: carretas, tratores, empilhadeiras e Belotti.
- 9.12 – Investimento em cursos e treinamentos para funcionários;
- 9.13 – Renovação da licença para funcionamento do porto;
- 9.14 – Certificação concedida pela CONPORTOS.



10 – CONCLUSÃO

Mesmo com a queda de 10% ocorrida na receita da empresa em 2006, quando comparada com 2005, os resultados econômicos financeiros apresentados neste relatório apontam para a correção na condução da empresa.

A duras penas conseguimos superávits financeiros em 09 dos 12 meses do ano, com reflexos positivos na evolução do Patrimônio Líquido e no nível de endividamento da empresa.

Estamos insistindo mais uma vez na revisão do contrato com a Amcel, desta feita desde junho de 2006 e, agora, com intermediação da Antaq. Em dezembro/2006 a empresa mudou de controlador, causando uma parada nas negociações, que serão retomadas no 1º trimestre de 2007.

Por outro lado, demos início a revisão tarifária da CDSA junto à Antaq quando contratamos uma empresa de engenharia consultiva com este propósito. Tudo leva a crer que no primeiro semestre de 2007 aprovaremos um realinhamento em nossas tabelas de prestação de serviço que associada as novas empresas que se instalarão no Amapá (MMX e Mineração Amapari) alavancarão substancialmente a receita do porto a partir de 2008.

É importante frisar que retomamos nossas negociações junto a Petrobrás para que a mesma venha pagar a tarifa de utilização de infra-estrutura aquaviária. Estamos esperançosos no sucesso desta empreitada já a partir do 1º trimestre de 2007.

Não poderíamos deixar de citar o auto de infração lavrado pela Receita Federal contra a CDSA no valor de R\$ 535.780,055, em virtude do envio da Belotti para Belém para locação, de maneira fraudulenta, pelos antigos gestores da empresa, que resultou inclusive em sua destruição devido a um incêndio. Sua legitimidade está sendo contestada administrativamente no âmbito da Receita Federal, cujo resultado ainda não foi concluído.

É importante frisar que ações na esfera cível estão em andamento com o objetivo de recuperar o dano material.

No tocante a área operacional o volume de movimentação de carga foi praticamente o mesmo ocorrido em 2005, com uma ligeira alta de 3,95%, atingindo o montante de 1.584.579 toneladas. Conforme dito anteriormente, mais uma vez que a



Amcel foi a campeã na movimentação de carga com 1.242.538 toneladas, representando 78,4% do volume total.

Com a retomada da exploração mineral do Amapá, empresas como MMX, Sólida Siderurgia e Mineração Amapari com minério de ferro; Mineração Vila Nova com cromita e Tocantins Mineração com manganês prometem alavancar a movimentação de carga na área do Porto Organizado de Santana já a partir de 2007. A nossa expectativa é que alcancemos 2 milhões de toneladas embarcadas em 2007 e a partir de 2008 saltos significativos deverão ocorrer. O que obriga a nos prepararmos prá estes novos desafios.



EQUIPE GESTORA DA CDSA

JOSÉ ADEILTON BARBOSA LEITE

Diretor-Presidente

MAURO CARLOS FERREIRA DE MAGALHÃES

Diretor Administrativo-Financeiro

CLÓVIS DE SOUSA

Diretor Operacional

LORENA GEMAQUE DOS SANTOS

Assessora Jurídica

FABRÍCIO BESTENE DE OLIVEIRA

Gerente Administrativo

JOSÉ CARLOS OLIVEIRA DE ARAÚJO

Gerente Financeiro

EDILSON BARROS DOS SANTOS

Gerente de Gestão Portuária

CLAUDIVALDO SOARES UCHÔA

Gerente de Segurança Portuária

MARIA DO SOCORRO DA SILVA DE O. SOUZA

Supervisora de Orçamento e Finanças

DERLANE NAZARÉ SANTIAGO PEREIRA

Supervisora Operacional

ORIVAL GONÇALVES COELHO

Supervisor de Serviços Gerais e Patrimônio

FRANSUILY CHAGAS BARBOSA

Secretária Geral